

CGIL

MARCHE

**LA CONTRATTAZIONE SOCIALE E TERRITORIALE
NELLE MARCHE**

2018 e 2019

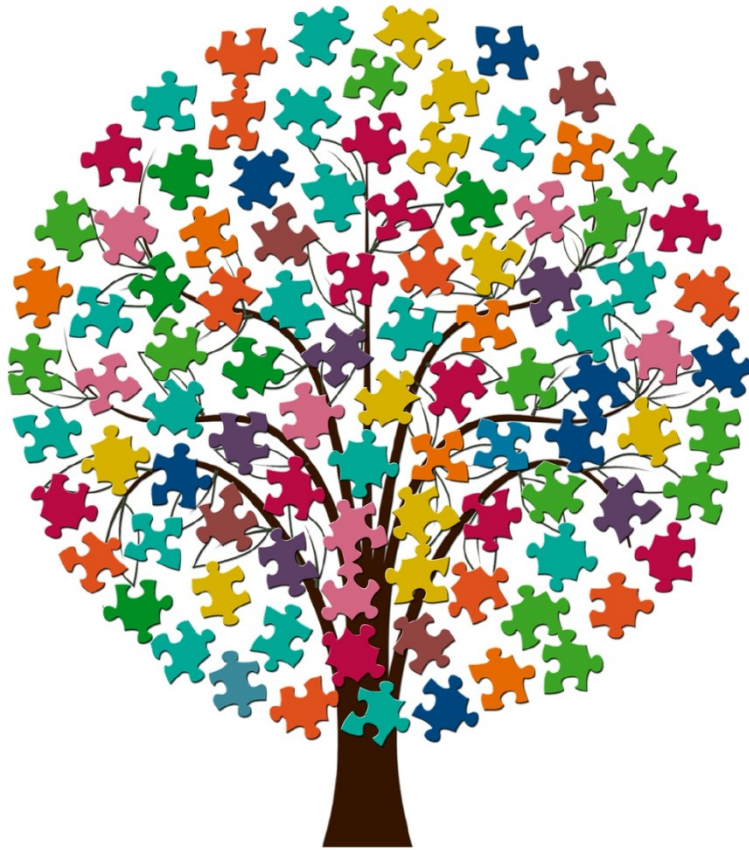

Contrattazione Sociale

Evoluzione 2011-2019

	2011	2012	2013	2014	2015	2016	2017	2018	2019
MARCHE*	46	55	21	26	39	38	39	37	34
AN	14	19	7	19	16	11	16	12	12
AP	2	8	3	5	9	8	3	2	3
FM	0	5	3	4	10	12	10	10	10
MC	4	12	4	5	2	4	1	2	0
PU	19	9	2	1	5	2	8	11	9

* la mancata corrispondenza per alcuni anni tra la somma dei dati delle singole province e il dato regionale è dovuto alla presenza di accordi di livello regionale

Secondo quanto riportato nel “IX rapporto sulla contrattazione sociale e territoriale” della Fondazione di Vittorio, la nostra regione è la **sesta in Italia** (dopo Lombardia, Emilia Romagna, Toscana, Piemonte e Veneto) per numero di documenti di contrattazione sociale e territoriale prodotti nel 2017.

Utilizzo di strumenti e banche dati

Gli accordi e gli altri documenti prodotti nei territori sono inviati alla struttura regionale, la quale provvede a trasmetterli alle strutture nazionali per essere raccolti nell’*Osservatorio nazionale sulla contrattazione sociale*.

Negli ultimi anni i dati sulla contrattazione territoriale sono stati raccolti ed elaborati attraverso dei rapporti e delle presentazioni annuali.

Anche se questo non è avvenuto negli anni più recenti, inoltre, contestualmente al rapporto sulla contrattazione sociale regionale, era prodotto un *rapporto sui bilanci comunali delle Marche*, anche esso strumento utile per l’iniziativa di contrattazione, e per questo si intende riproporlo nel 2019. La produzione di questo rapporto, che contiene dati elaborati su base non solo regionale ma anche provinciale, risulterà ora di più facile realizzazione grazie all’avvenuta introduzione della banca dati sulla finanza locale dell’IRES Piemonte.

La contrattazione sociale e territoriale nel 2018

Documenti prodotti e popolazione coinvolta - 2018

	Piattaforme presentate alle a.c.	Nr. Accordi	Nr. Verbali	Totale	Popolazione Coinvolta	% popolazione coinvolta sul totale
MARCHE	-	25	12	37	654.867	42,7%
AN	NO	6	6	12	258.642	54,7%
AP	SI	2	0	2	11.919	5,7%
FM	SI	10	0	10	132.227	75,8%
MC	NO	0	2	2	48.786	15,3%
PU	NO	7	4	11	203.293	56,5%

Livello territoriale dei documenti - 2018

	Livello comunale	Livello superiore	Totale
MARCHE	35	2	37
AN	12	-	12
AP	2	-	2
FM	10	-	10
MC	2	-	2
PU	9	2 (ATS)	11

Comuni in cui si è svolta la contrattazione:

Ancona: Ancona, Arcevia, Chiaravalle, Camerata Picena, Falconara, Genga, Jesi, Montemarciano, San Paolo di Jesi, Sassoferrato, Senigallia, Trecastelli

Ascoli Piceno: Castignano, Folignano

Fermo: Amandola, Fermo, Grottazzolina, Monte Urano, Monte Vidon Corrado, Montegranaro, Montegiorgio, Porto San Giorgio, Porto Sant'Elpidio, Sant'Elpidio a Mare

Macerata: Macerata, Pollenza

Pesaro Urbino: Fano, Isola del Piano, Mondolfo, Montefelcino, Pesaro, Saltara, San Costanzo, San Lorenzo, Urbino

Le sigle firmatarie - 2018

Considerando i 35 documenti relativi alla contrattazione a livello comunale in tutta la regione, 16 sono stati sottoscritti unitariamente da CGIL, CISL e UIL (49%) e 17 da CGIL e CISL (51%).

28 documenti sono stati firmati sia dalla CGIL che dallo SPI (79%), 3 solo dalla CGIL e 4 solo dallo SPI.

I contenuti degli accordi

Spesa Sociale e Assistenza: Livello delle risorse stabile o in aumento; servizi residenziali e non, non- autosufficienza, anziani e minori Fondo straordinario anticrisi.

Addizionale Irpef: Risultati interessanti sul livello di esenzione, sulla condivisione della progressività (MUR).

Servizi, Gestione Associata e Tariffe: Nei servizi è affermato l'obiettivo della gestione associata, il non aumento delle tariffe e l'adozione dell'ISEE lineare ed aggiornato per definire l'entità della compartecipazione dei cittadini. Attraverso la TARI si sono potute attivare misure incentivanti le attività nei centri storici, il contrasto alle ludopatie, il sostegno al diritto allo studio. Infine l'impegno ad un confronto sul ciclo integrato dei rifiuti oggetto di imminenti riforme.

Crisi e Fondi straordinari: Definiti gli interventi con risorse proprie delle Amministrazioni a favore di persone/famiglie maggiormente colpite dalla crisi.

Politiche abitative: Per le politiche abitative abbiamo favorito l'azione del SUNIA sulla diffusione dei Contratti di Locazione a Canone Concordato, il soccorso nella morosità incolpevole e nella difficoltà determinata dalla rata del mutuo. Inoltre, la pressione delle Amministrazioni nei confronti dell'ERAP per nuovi investimenti. E' in corso un confronto sull'housing sociale.

Legalità, Trasparenza e Appalti: Oltre a impegnare le Amministrazioni alla trasparenza, il risultato sta nella definizione dei punti cardini nella gestione degli Appalti condivisi. Anche se poco si è fatto in concretezza, sempre è stata affermata la necessità della lotta all'evasione. In alcuni comuni abbiamo verificato un forte recupero della Tari e dell'IMU.

Servizi Pubblici Locali: Nei SPL abbiamo potuto insistere sulla necessità dei processi di aggregazione sia aziendali, Rifiuti e TPL, Energia, che amministrativi comunali (Ufficio Comune).

Urbanistica Ambiente e Programmazione: Abbiamo potuto sensibilizzare le Amministrazioni alla tutela del Territorio, a contrastare con misure mirate lo svuotamento dei centri storici e la riqualificazione di quartieri colpiti dal degrado urbano e sociale, dall'insicurezza.

Inclusione: In alcuni accordi è presente il richiamo ad aderire e sviluppare i progetti Sprar per l'accoglienza agli immigrati. Costante presenza di attenzione verso le fragilità socio-economiche (Fondi) e attenzione all'allargamento dell'accesso ai vari Servizi comunali.

La contrattazione sociale e territoriale nel 2019

Documenti prodotti e popolazione coinvolta – 2019

	Piattaforme presentate alle a.c.	Nr. Accordi	Nr. Verbali	Totale	Popol. Coinv	% popolazione coinvolta sul totale
MARCHE	-	21	13	34	577.077	37,8%
AN	NO	5	7	12	203.023	43,1%
AP	SI	3	0	3	30.138	14,5%
FM	SI	10	0	10	129.765	74,7%
MC	NO	0	0	0	0	0,0%
PU	NO	3	6	9	214.151	59,7%

Livello territoriale dei documenti - 2019

	Livello comunale	Livello superiore	Totale
MARCHE	33	1	34
AN	12	-	12
AP	3	-	3
FM	10	-	10
MC	0	-	0
PU	8	1 (ATS)	9

Comuni in cui si è svolta la contrattazione:

Ancona: Ancona, Arcevia, Barbara, Chiaravalle, Corinaldo, Genga, Montemarciano, San Paolo di Jesi, Sassoferrato, Senigallia, Serra de' Conti, Trecastelli

Ascoli Piceno: Folignano, Grottammare, Offida

Fermo: Amandola, Fermo, Monte Urano, Monte Vidon Corrado, Montefortino, Montegiorgio, Montegranaro, Porto San Giorgio, Porto Sant'Elpidio, Sant'Elpidio a Mare

Pesaro Urbino: Colli al Metauro, Fano, Fossombrone, Mondolfo, Montefelcino, Pesaro, Terre Roveresche, Urbino

Le sigle firmatarie - 2019

Considerando i 33 documenti relativi alla contrattazione a livello comunale in tutta la regione, 17 sono stati sottoscritti unitariamente da CGIL, CISL e UIL (52%) e 16 da CGIL e CISL (48%).

27 documenti sono stati firmati sia dalla CGIL che dallo SPI (84%), 1 solo dalla CGIL e 5 solo dallo SPI.